I-O DATA

M-MANU200573-02

19型液晶ディスプレイ

LCD-AD197GHシリーズ 取扱説明書

この度は弊社製液晶ディスプレイをお買い上げ頂き、誠にありがとうございます。
ご使用の前に「本書」をよくお読みいただき、正しいお取り扱いをお願いいたします。

画面で見るマニュアルを活用しよう

[画面で見るマニュアル]には、表示の調整/設定方法や本製品の仕様などを記載しています。
[画面で見るマニュアル]は、弊社ホームページ上でご覧になるか、ダウンロードしてお使いください。

▼ホームページ上で参照する

①以下の弊社ホームページを開きます。
http://www.iodata.jp/product/lcd/square/lcd-ad197gh/support.htm
②該当型番の[ダウンロードページ]をクリックし、サポートプラグラを開きます。
③取扱説明書等の[ガイド]のアイコンをクリックします。

▼ダウンロードする

①以下の弊社ホームページを開きます。
http://www.iodata.jp/product/lcd/square/lcd-ad197gh/support.htm
②該当型番の[ダウンロードページ]をクリックし、サポートプラグラを開きます。
③サポートツールをダウンロードします。

ソフトウェアのダウンロード

本製品をさらに便利に使えるツールです。弊社ホームページの[サポートラインプラグ]からダウンロードしてお使いください。

▼画面設定ユーティリティソフト 「Display Manager」

[Display Manager]は最適な画面の表示調整をマウス操作で簡単に設定することができます。
対応OS Windows Vista®/XP/2000
対応グラフィックチップをお使いください。
http://www.iodata.jp/dmanager/

▼メッセージ着信お知らせ機能 「Message Monitor 着ピカ」

[Message Monitor 着ピカ]は、メールの着信をLEDランプの点滅でお知らせします。
対応OS Windows Vista®/XP/2000
対応グラフィックチップをお使いください。
http://www.iodata.jp/dmanager/

▼ダウンロードする

①以下の弊社ホームページを開きます。
http://www.iodata.jp/product/lcd/square/lcd-ad197gh/support.htm
②該当型番の[ダウンロードページ]をクリックし、サポートプラグラを開きます。
③「Display Manager」または「Message Monitor 着ピカ」を選択し、ダウンロードします。

※[画面で見るマニュアル]やソフトウェアをご利用になる場合は、インターネットへの接続が必要です。

ハードウェア保証書

型番	LCD-AD197GH シリーズ
保証期間	ご購入日より 36 ケ月間有効です

ふりがな
お名前
〒 ☎ ( )
ご住所

ご購入日
住所・店名
印
☎ ( )

・ご販売店様へ

1. お客様へ商品をお渡しする際は必ず販売日を ご購入日欄に記入し責任者 住所、責任印をご記入ご捺印ください。
2. 記載漏れがありますと、保証期間内でも無料修理が受け 付けれません。

取扱説明書などの注意書きにしたがった正常な使用状態で、保証期間内に故障した場合には、商品と本保証書をご持参ご提示の上お買いもとの販売店または、弊社(裏面修理センター宛)にご依頼ください。

※印の箇所は標書で明確にご記入ください。
・記載漏れがありますと、保証期間内でも無料修理が受けられますん。ご注意ください。販売店欄は販売店でご記入いただくものです。記入がない場合はお買い上げの証明にお申し出ください。
・また、本書は再発行いたしませんので紛失しない様大切に保管してください。

I-O DATA
株式会社 アイ・オー・データ機器

ユーザー登録、サポートソフトのダウンロードについて

ユーザー登録をする際や、弊社ホームページよりサポートソフトをダウンロードする際にS/N(シリアル番号)が必要な場合があります。
S/Nは本製品の背面に貼られているシールに印字されている12桁の英数字です。
(例:ABC1234567ZX)
ⅰS/N(シリアル番号)をメモしてください。

ユーザー登録
http://www.iodata.jp/regist/

直販サイト「アイオープラザ」より
①付属品をはじめ、すべての弊社製品を販売中。
②プッシュ型Eメール配信サービス受付。
③新規会員登録で、販売ポイント1,000円を進呈。
※特典内容は予告なく変更する場合があります。

アイオープラザ
www.ioplaza.jp/pkg.htm

安全にお使いいただくために

本書には、ご使用の際に重要な情報や、お客様や他の人々の危害や財産への損害を未然に防ぎ、製品を安全にお使いいただくために、守っていただきたい事項が示されています。
本書は、必要なときにすぐ参照できるように、お手元に置いてご使用ください。
お仔様がお使いになるときは、保護者のかたが取扱説明書の中身を良く読んだり、正しい使いかたをご指導ください。
本書では、本製品を安全にお使いただくための注意事項を次のように記載しています。

■絵記号の意味

△	この記号は注意(警告)を促す内容を告げるもので、記号の中や近くに具体的な内容が書かれています。	(例)「火災注意」を表す絵表示	○	この記号は禁止の行為を告げるもので、記号の中や近くに具体的な内容が書かれています。	(例)「分解禁止」を表す絵表示	●	この記号は必ずおこなっていただきたい行為を告げるもので、記号の中や近くに具体的な内容が書かれています。	(例)「電源プラグを抜く」を表す絵表示

危険 下記内容を無視して誤った取り扱いをすると、死亡または重傷を負う危険が切迫して生じることが想定されます。

■本製品を修理・分解・改造しないでください。
火災や感電、破裂、やけど、故障の原因となります。
修理は弊社修理センターにご依頼ください。分解したり、改造した場合、保証期間であっても有料修理となる場合があります。

警告 下記内容を無視して誤った取り扱いをすると、人体に多大な損傷を負う可能性が想定されます。

■本製品をお使いになる場合は、本製品を接続する機器やそれの周辺機器のメーカーが指示している警告、注意書きを厳守し、正しい手順でお使いください。
誤った使用をすると、火災や感電、故障の原因となります。

■異常な音や臭いがしたり、加熱、発煙したときは、すぐに使用を中止してください。
電源を切って、ACコンセントからプラグを抜いてください。そのまま使用すると火災・感電の原因となります。

■本製品の取り扱いは、必ず本書で接続方法をご確認になり、以下にご注意ください。
●本書に従った、本製品を接続する機器およびその周辺機器の電源を切り、ACコンセントからプラグを抜いてください。プラグを抜かずに作業を行うと、感電および故障の原因となります。
●接続ケーブルなどの抜差は、項目読まれば指定本書をご使用ください。指定品以外を使用すると火災や故障の原因となります。
●ケーブルにもののかたに、引っ張ったり、折り曲げ・押しつけ・加工などは行わないでください。火災や故障の原因となります。
●接続するコネクターやケーブルを間違えると、コネクターやケーブルから発煙したり火災の原因になります。

■本製品の移動の際は、必ず本製品を接続している機器・周辺機器およびお本製品の電源を切り、ACコンセントからプラグを抜いてください。
プラグを抜かずに移動を行うと、感電および故障の原因となります。

■本製品をぬらしたり、水気の多い場所で使用しないでください。
●火災・感電の原因となります。お風呂場、雨天、降雪中、海岸、水辺でのご使用は、特にご注意ください。
●表示面に水滴などをつけたまま放置しないでください。水滴などがついた場合は、すこし画面乾燥や柔らかい布などで拭き取ってください。放置しておくと表示面が変色したり、シミの原因になります。また、水分が内部へ浸入すると、故障の原因となります。

■濡れた手で本製品を扱わないでください。
感電や、本製品の故障の原因となります。

■故障や異常のまま、通電しないでください。
本製品に故障や異常があった場合は、必ず接続している機器から取り外してください。また、本製品に通電をしないでください。そのまま使用すると、火災・感電・故障の原因となります。

■本製品はAC100Vの専用です。指定以外の電源電圧で使用しないでください。

■ACアダプター※については、以下にご注意ください。
●必ず添付または指定のACアダプターを使用してください。
●ACアダプターのケーブルが傷や加工したり、無理に曲げたり、ねじったり、引っ張ったりしないでください。
●ACアダプターを製品本体から抜く場合は、必ずプラグ部分を持って抜いてください。ケーブルを引っ張ると、断線または短絡して、火災および感電の原因となることがあります。
●ACケーブルの電源プラグは、ぬれた手でACコンセントに接続したり、抜いたりしないでください。感電の原因となります。
●本製品を長時間使わない場合は、ACケーブルを電源から抜いてください。ACケーブルを長時間接続していると、電力消費・発熱します。
●電源プラグは奥までしっかり差していないことを確認し、根本までしっかり差し込んでください。ほこりなどが付着していると接触不良で火災の原因となります。

■ACケーブルについては、以下にご注意ください。
●必ず添付または指定のACケーブルを使用してください。
●ACケーブルを加工したり、無理に曲げたり、ねじったり、引っ張ったりしないでください。
●ACケーブルをACコンセントから抜く場合は、必ずプラグ部分を持って抜いてください。ケーブルを引っ張ると、断線または短絡して、火災および感電の原因となることがあります。
●ACケーブルの電源プラグは、ぬれた手でACコンセントに接続したり、抜いたりしないでください。感電の原因となります。
●本製品を長時間使わない場合は、ACケーブルを電源から抜いてください。ACケーブルを長時間接続していると、電力消費・発熱します。
●電源プラグは奥までしっかり差していないことを確認し、根本までしっかり差し込んでください。ほこりなどが付着していると接触不良で火災の原因となります。

■ACケーブルのアースコード線については、以下にご注意ください。
●故障・漏電時の感電防止のため、必ずアースコード線を接地(アース接続)してください。
●アース線または、必ず電源プラグをACコンセントにつなぐ前に行ってください。
●アース接続を外す場合は、必ず電源プラグを抜いてから行ってください。
●アースコード線をACコンセントに挿入、接触させると、火災・感電の原因になります。

■通風孔パネルから漏れた液体(液晶)には触れないでください。
誤って通風パネルの表示面を破壊した場合の液体(液晶)が漏れた場合には、液体を口にしたり、吸い込んだり、皮膚につけないようにしてください。万が一、液晶が目や口に入った場合は、すぐに水で5分以上洗い、医師の診察を受けてください。また、皮膚や衣服に液晶が付着した場合は、すぐにアルコールなどで拭き取り、石鹸でお洗いしてください。そのまま放置すると、皮膚や衣服を傷めるおそれがあります。

■破損包用のビニール袋や取り外した小さな部品(キャップやネジなど)については、以下にご注意ください。
●破損用のビニール袋や取り外した小さな部品(キャップやネジなど)は、幼児や子供の手の届かないところに保管してください。ビニール袋をかぶったり、小さな部品を誤って飲み込んだりすると、窒息の恐れがあります。
●ビニール袋は、可燃物ですので、火の中には置かないでください。

注意 下記内容を無視して誤った取り扱いをすると、人が損傷を負う可能性又は物的損害のみの発生が想定されます。

■製品は以下のような場所で保管・使用しないでください。
故障の原因となることがあります。
●直射や蛍光の当たる場所 ●屋外 ●振動台のあるような場所 ●湿気やホコリが多い場所 ●温度変化の激しい場所 ●熱を発生する暖房器具の周辺、暖房の効果の高い場所 ●炭化ガス(硫化水素(H2S)、NH3、SO2、NOx など) ●腐敗などの影響の強い場所 ●熱の発生する物の近く(ストーブ、ヒーターなど) ●強い磁力・電波の発生する物の近く(携帯電話、磁石、ラジオ、無線機など)
(使用時などの制限)
●突温、保湿性の高いものの近く(じゅうたん、スポンジ、ダンボール、発泡スチロールなど)
●結露に適応ためがあるため、適度なかさをおくようにしてください。

■本製品は精密機器です。以下のことにご注意ください。
●落としたり、衝撃を加えたりしない ●重いものをこの上に置かない ●本製品の上にみなどの液体や、クリップなどの小さい金属物を置かない ●本製品の隙間よりコネクター部に液体、金属、たばこの燃えどの異物を入れない

■ケーブルについて
●ケーブルは必ず付属や指定品をお使いください。
●無理にねじって配線しないでください。ケーブル被覆が破れ、接触不良などの原因になります。
●動作中にケーブルを踏んだり、重たいものをのせたりしないでください。破損や発火などのそれがあります。

■画面の焼き付きを防ぐために
同じ画面を長時間表示させていると画面の焼き付きを起こすことがあります。焼き付きを防ぐためにのひとを行ってください。
●パソコンやディスプレイを使用しないときに電源を切ってください。
●なるべく、省電力機能またはスクリーンセーバー機能をご使用ください。

■お手入れのために
●表示面が汚れた場合は、脱脂綿や柔らかい水滴を布で軽く拭き取ってください。
●表示面以外の汚れは、柔らかい布にあまたは中性洗剤を含ませて軽く絞ってから、軽く拭いてください。ベンジンやシンナーなどの揮発成分類をご使用ください。
●表示面に水滴などをつけたまま放置しないでください。水滴などがついた場合はすこし画面乾燥や柔らかい布などで拭き取ってください。放置しておくと表示面が変色したり、シミの原因になります。また、水分が内部へ浸入すると故障の原因になります。

■バックライトについて
本製品に使用しているバックライトには寿命があります。[画面で見るマニュアル(ハードウェア仕様)参照]画面が暗くなったり、チラつくなど、点灯しないなどの場合は、新しい液晶パネルへの交換が必要です。
※ご自分での交換は絶対にしないでください。交換等については、弊社サポートセンターへお問い合わせください。

液晶パネルは非常に高精度です。有料にによる液晶パネル交換は高額になることもあらかじめご了承ください。
画面で見るマニュアル(ハードウェア仕様)内のバックライトの寿命は目安です。ご利用条件により異なることもございますので、あらかじめご了承ください。

免責事項について
●地震、雷などの自然災害、火災、第三者によるその他、その他の事故、お客様の故意または過失、誤用、その他異常な条件下での使用により生じた損害に関して、当社は一切責任を負いません。
●本製品に付属の取扱説明書の記載内容を守らないことにより生じた損害に関して、当社は一切の責任を負いません。
●当社が関与しない機器間接、ソフトウェアなどの原因しない場合のおけによる誤動作やハングアップなどから生じた損害に関して、当社は一切責任を負いません。

・本製品の保証条件は、裏面の「保証規定」をご覧ください。 ・本製品の仕様および外観は、改良のため予告なく変更することがあります。

お取り扱い上の注意

■有寿命部品について
本製品には、有寿命部品(バックライト、アルミ電解コンデンサ)が含まれています。
有寿命部品の寿命は、使用頻度や使用環境(温湿度など)等の条件により異なります。
本製品は、一般家庭やオフィスでの使用を想定して設計されていますので、それ以外の環境でご使用される場合は、表示が暗くなる場合があります。

■連続使用について
本製品は、24時間連続使用を前提とした設計にはなっておりません。

■その他
●ご使用にならないときは、ほこりが入らないようカバーなどをかけてください。
●表示部の画面を押さえたり、その部分に強度の負荷がかかったりしないでください。ディスプレイ部が破損するおそれがあります。
●ディスプレイ部の表面に傷つきやすいので、工具や鉛筆、ボールペンなどの固いもので押したり、叩いたりしてこつしないでください。
●表示面上に 誠点(点灯しない点)や輝点(点灯したままの点)があるが場合があります。これは、液晶パネル自体が99.9995%以上の有効画素と0.0005%の画素欠けや輝点をもつことによるものです。故障 あるいは不良ではありません。修理交換の対象とはなりませんので、あらかじめご了承ください。
●常る角度や温度などによって色むらや明るさのむらが見える場合があります。
これらは、故障あるいは不良ではありません。修理交換の対象とはなりませんので、あらかじめご了承ください。
●本製品の取り付けや取り外しのときは、必ず、パソコン本体および周辺機器の電源を切ってから行ってください。
●本製品の修理は弊社修理センターにお載くださいお、送付先については本紙裏面[修理について]を参照してください。

注意 ●作業の際に、ディスプレイ部(表示面)を手で強く押さえないように気をつけてください。液晶パネルが故障または破損するおそれがあります。

ご注意 ●万一、不足品がございましたら弊社サポートセンターまでご連絡ください。
●箱・梱包材は大切に保管し、修理などと輸送の際にご使用ください。

1.準備しよう 箱の中身を確認します

- □ 液晶ディスプレイ本体
- □ 台座底板
- ☑ LCD-AD197GHシリーズ 取扱説明書(本書)
- □ デジタル接続ケーブル(約2.0m)
- □ アナログ接続ケーブル※(約1.5m)
- □ ACケーブル(約1.8m)
- □ オーディオケーブル(約1.8m)

※PC-9800シリーズおよびApple Macintosh シリーズでアナログ接続ケーブルをお使いになる際には、別途市販の変換アダプターが必要になる場合があります。

注意 ●作業の際に、ディスプレイ部(表示面)を手で強く押さえないように気をつけてください。液晶パネルが故障または破損するおそれがあります。

2.各部の機能説明

下記では、台座底板を液晶ディスプレイ本体に取り付けたあとの図で説明します。

正面

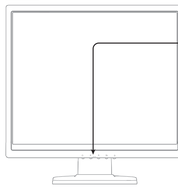

背面

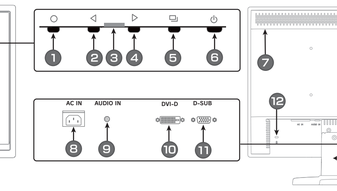

1 **[○(メニュー)]ボタン**
調整/設定メニューの表示、調整/設定メニューのキャンセルなどに使います。
長押し(約3秒)でメニューをロック/ロック解除できます。

2 **[◁](左選択)ボタン※**
調整/設定メニューの選択や調整値を減らすときに使います。

3 **LEDランプ**
電源がONになるとLEDランプが緑色に点灯し、省電力モード時は橙色になります。

4 **[▷](右選択)ボタン※**
調整/設定メニューの選択や調整値を増やすときに使います。

5 **[⏻](入力/AUTO)ボタン**
アナログ/デジタル入力の切替や調整/設定メニューの決定などに使います。
長押し(約3秒)でアナログ入力時の位置調整を自動で行います。

6 **[⏻]電源ボタン**
電源のON、OFFを行います。

7 **スピーカー**
音声を出力します。

8 **AC INコネクター**
添付のACケーブルを接続します。

9 **AUDIO INコネクター**
添付のオーディオケーブルを接続します。

10 **DVI-Dコネクター**
添付のデジタル接続ケーブルを接続します。

11 **D-SUBコネクター**
添付のアナログ接続ケーブルを接続します。

12 **盗難防止ホール**
必要に応じて市販のセキュリティケーブルを取り付けることができます。

13 **台座ネック**
別途VESAアームなどの固定器具を取り付ける場合は外すことができます。

14 **台座底板**
本製品を机の上などに設置する場合は、液晶ディスプレイ本体に台座底板を取り付ける必要があります。
取り付け方法については[3.設置しよう]をご覧ください。

※メニューが表示されていないときに押すと、ショートカットメニューが表示されます。
ショートカットメニューでは、輝度、コントラスト、ボリュームの調整ができます。

3.設置しよう

注意 ●作業中は、液晶ディスプレイを床などに落としたり、パネルを傷つけたりしないように十分注意ください。

手をはさまない ●作業の際には、手や指をはさまないように気をつけてください。

台座底板を取り付けるには

本製品を箱から取り出した時点では、台座底板は外された状態になっています。本製品を机の上などに設置する場合は、液晶ディスプレイ本体に台座底板を取り付ける必要があります。

手順1 台座底板を机の上などの平らなところに置きます。

手順2 両手で液晶ディスプレイのフレーム部分を持ち、台座ネックを台座底板のくぼみに合わせて、[カチッ]と音がするまではめこみます。

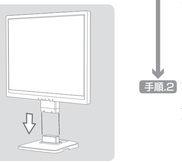

注意 ●この範囲以上に倒してご使用になると、本製品が転倒または破損するおそれがあります。
●ディスプレイ部(表示面)を手で押さえないように気をつけてください。
液晶パネルが故障または破損するおそれがあります。

手をはさまない ●チルト調整の際には、手や指をはさまないように気をつけてください。

チルト調整

本製品のディスプレイ部は前に5°、後ろに20°の範囲で調整してください。

調整の際は、下図のように両手で左右のフレーム部分を持ちながら角度の調節を行ってください。



台座底板を取り外すには

手順1 机の上などの平らなところに柔らかい布などを敷き、パネル面を下にして本製品を置きます。
右図のように机の端に置いてください。

手順2 台座底板裏面のツマミを矢印の方向に押して、台座底板を液晶ディスプレイ本体から取り外します。

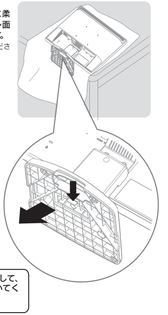

注意 ●この範囲以上に倒してご使用になると、本製品が転倒または破損するおそれがあります。
●ディスプレイ部(表示面)を手で押さえないように気をつけてください。
液晶パネルが故障または破損するおそれがあります。

手をはさまない ●チルト調整の際には、手や指をはさまないように気をつけてください。

アームを取り付けるには

必要に応じて台座を取り外し、VESA規格に準拠した市販のアームなどの固定器具を取り付けることができます。アームや、アーム取り付け用ネジは別途ご用意ください。

注意 ●作業中は、液晶ディスプレイを床などに落としたり、パネルを傷つけたりしないように十分ご注意ください。
●作業の際には、柔らかい布などを敷いて、パネルに傷がつかないようにしてください。

手をはさまない ●電源を切り、全てのケーブルを外した状態で作業を行ってください。
●ご用意いただいた固定器具の取扱説明書もご覧ください。
取り外したネジ、台座は大切に保管してください。

手順1 机の上などの平らなところに柔らかい布などを敷き、パネル面を下にして本製品を置きます。
図のように机の端に置いてください。

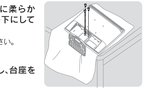

手順2 台座の3個所のネジをはずし、台座を取り外します。

手順3 図の4個所の本ネジ穴を利用して用意いただいた固定器具を取り付けてください。
●固定用のネジは、[M4×10mm]のものをご用意ください。
●本製品のスタンドを除いた質量は、約4.0kg です。
固定器具は本製品の質量に耐えられる100mmピッチのものをご用意ください。



4.パソコンに接続しよう

手順.1 添付のACケーブルをAC INコネクターに接続します。
ACケーブルは、ACINコネクターの奥までしっかりと差し込んでください。

手順.2 本製品のコネクターとパソコンのコネクターを、添付の接続ケーブルで接続します。
各接続ケーブルは必ず添付のものを使用し、接続ケーブルのコネクターは、左右のネジを締めて固定してください。
※本製品のスピーカーを使用しない場合、オーディオケーブルの接続は不要です。

手順.3 本製品のACケーブルの電源プラグをAC100Vコンセントに接続します。

警告
- ●アースを接続してください。
  アース接続されない状態で万一故障した場合、感電のおそれがあります。
- ●アース接続は、必ず電源プラグをACコンセントにつなく前に行ってください。
  また、アース接続を外す場合は、必ず電源プラグを抜いてから行ってください。
- ●アースリード線をACコンセントに挿入、接触させないでください。
  アースリード線をACコンセントに挿入、接触させると、火災・感電の原因になります。

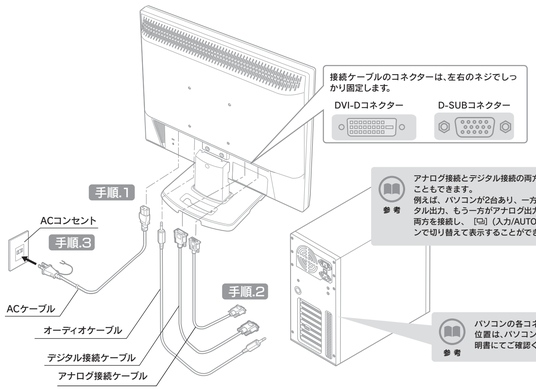

ケーブル類のまとめ方例

本製品に接続するケーブルやマウス、キーボードのケーブルを以下のように本製品の台座の下を通してデスク上をすっきりと使用することができます。

注意
- ●ケーブルを強く引っ張ると本製品が転倒または破損するおそれがありますのでご注意ください。

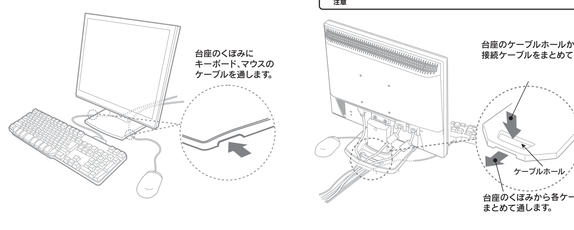

困ったときには

よくある質問

Q1 液晶ディスプレイのスピーカーから音が出ない

A 液晶ディスプレイとパソコンが正しくオーディオケーブルで接続されているかご確認ください。

A 液晶ディスプレイ前面のボタンで、音量を調整してみてください。また、パソコン本体側の音量を上げてみてください。

A パソコン側の音声出力がミュートになっていないかご確認ください。

Q2 画面が表示されないまたは、画面の表示状態が異常である

A 下のフローチャートにしたがってチェックしてください。

トラブル解決フローチャート

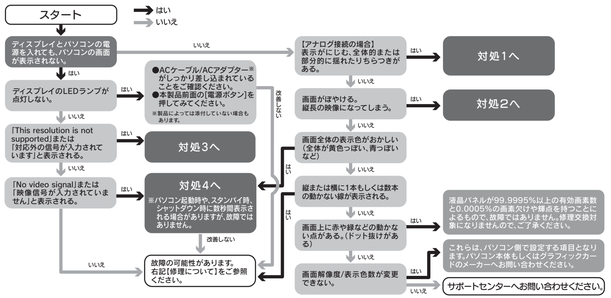

対処1

その1

[AUTO]ボタンを押して自動調整を行ってみてください。それでも改善されないようであれば、[調整/設定メニュー]から[手動調整]の各メニュー、[その他]の[スムージング]を調整してください。
（画面で見るマニュアル参照）

その2

各OS毎のリフレッシュレート（垂直周波数）を60Hzや75Hzにしてみてください。リフレッシュレートの設定を（60Hz）や[75Hz]に変更することにより改善される場合があります。
OSごとの変更手順は以下をご覧ください。

Windows Vista®の場合
[個人設定]→[画面の設定]→[詳細設定]ボタン→[モニタ]タブ→[画面のリフレッシュレート]

Windows XP/2000の場合
[画面のプロパティ]→[設定]タブ→[詳細設定（詳細）]ボタン→[モニタ]タブ→[画面のリフレッシュレート]

対処2

「画面全体がぼやける」「縦長の映像になってしまう」という場合は、パソコンで設定されている解像度が本製品に最適な解像度になっていない可能性があります。
パソコンの解像度を本製品の最大表示解像度に設定してください。
（画面で見るマニュアル[ハードウェア仕様]参照）

ご使用のパソコン環境によっては最大解像度が選べない場合があります。その場合は、最大解像度が選択可能なグラフィックドライバをパソコンメーカーまたはグラフィックボードメーカーから入手してください。

対処3

パソコン側で本製品の仕様外の解像度やリフレッシュレート（垂直周波数）を設定されたために思われます。以下の方法でパソコンの設定を変更してください。

手順.1 Windows起動ロゴが表示される前あたりで、キーボードの[F8]キーを断続的に何回か押します。キーを押したままにしないでください。

手順.2
Windows Vista®の場合
[低解像度ビデオ(640×480)を有効にする]を選択し、[Enter]キーを押します。
Windows XP/2000の場合
[VGA モードを有効にする]を選択し、[Enter]キーを押します。

手順.3 ①テストパネル（壁紙）部分で右クリックし、[プロパティ]（Windows Vista®では[個人設定]）をクリックします。
②[画面のプロパティ]が起動するので、[設定]タブをクリックし（Windows Vista®では[画面の設定]を選択）、本製品が対応している解像度内にて、改めて解像度を設定します。設定後、[適用]ボタンをクリックし、[OK]ボタンをクリックします。
対応外の解像度が選択された場合でも、[ESC]キーを押せば元の解像度に復帰できます。
その後、Windowsを再起動します。

対処4

●接続ケーブルがしっかり接続されていない可能性があります。
接続ケーブルを再度接続し直してパソコンの電源を入れ直してください。
●ノートパソコンと接続している場合、映像信号出力の設定が正しく行われていない可能性があります。
ノートパソコンの取扱説明書などをご確認の上、映像信号出力先を正しく設定し直してください。

修理・回収・リサイクル

修理について

1.依頼前に確認すること

本製品の修理をご依頼される場合は、以下の事項をご確認ください。
修理の際に、製品ご登録内容を変更することがあります。その際、表面に貼られているシールなどは失われますのでご了承ください。

■修理金額について

●保証期間中は、無料修理いたしますが、ハードウェア保証書に記載されている「保証規定」の保証適応外に該当する場合は、有料となります。
※保証期間については、ハードウェア保証書をご覧ください。

●保証期間が終了した場合は、有料にて修理いたします。
※弊社が販売終了したから、一定期間が過ぎた製品は、修理ができなくなる場合があります。
また、その際には同等の後継製品などで対応させていただく場合がございます。

●お送りいただいた後、有料修理となった場合のみ、修理金額をご案内いたします。修理を行うというご返事をいただいてから修理をさせていただくこととなります。（ご依頼時にFAX番号をお知らせいただければ、修理金額をFAXにて連絡させていただきます。）修理しないとご判断いただきました場合は、無料でご返送いたします。

2.修理品の依頼

本製品の修理をご依頼される場合は、以下を行ってください。

①シリアル番号などをメモに控え、お手元に保管ください
お送りいただく製品の製品名、シリアル番号、ご発送いただいた日付をメモに控え、お手元に置いてください。
※製品名(Model Name)、シリアル番号(S/N)は、製品背面に貼られているシールに印字されています。

②これらをご用意ください
●必要事項を記入した本製品のハードウェア保証書（コピー不可）
※ただし、保証期間が終了した場合は、必要ありません。
●下の内容を書いたもの
返送先[住所/氏名/（あれば）FAX番号]、日中にご連絡できるお電話番号、ご使用環境（機器構成、OSなど）、故障状況（どうなったか）

③修理品を梱包してください
●上下用意した物を修理品と一緒に梱包してください。
●輸送時の破損を防ぐため、ご購入時の箱・梱包材にて梱包してください。
●ご購入時の製品箱がない場合は、以下のように厳重に梱包してください。梱包が不十分ですと、輸送中に製品が破損してしまいます。
（梱包が不十分のために輸送中に製品が破損した場合は、有料修理となりますのでご注意ください。）
◆液晶パネル部分に、保護するための板やダンボールなどをあてください。
◆製品が動かないように、緩衝材は上下左右、台座周辺に十分にご用意ください。

④修理をご依頼ください
●修理は、下の送付先までお送りくださいますようお願いいたします。
※原則として修理品は弊社への持ち込み分が前提です。送付される場合は、発送時の費用はお客様ご負担、修理後の返送費用は弊社負担とさせていただきます。
※修理の際に弊社の品質基準に適合した相当部品を使用することがありますのであらかじめご了承ください。
●送付の際は、紛失等を避けるため、宅配便か書留郵便小包でお送りください。

送付先
〒920-8513 石川県金沢市桜田町2丁目84番地
アイ・オー・データ第2ビル
株式会社 アイ・オー・データ機器 修理センター 宛

液晶ディスプレイの回収・リサイクルについて

弊社では製品のリサイクルの容易さや電力消費の抑制など環境負荷を軽減する製品開発を進めています。
液晶ディスプレイ製品の回収・リサイクルにご協力をお願いいたします。

法人のお客様は

弊社は、法人のお客様がご不要になった弊社製液晶ディスプレイ製品の回収・リサイクルのご案内や料金のお見積もりを行っております。詳細は、右記リサイクル窓口「アイ・オー エコステーション」までお問い合わせください。

ご家庭でお使いのお客様は

弊社では「資源有効利用促進法」にもとづき、ご家庭で排出される弊社製液晶ディスプレイのリサイクルを実施しています。
回収された液晶ディスプレイは、新たな資源として生まれ変わります。ご協力ください。
ご協力頂いた液晶ディスプレイは、弊社はユーザーの皆様とともに地球環境保全の活動を進めていります。回収・リサイクルのご案内、お申し込みについては、右記リサイクル窓口「アイ・オー エコステーション」にて承ります。

¥ 料金について

PC リサイクル

液晶ディスプレイ本体の「PCリサイクルマーク」の有無により料金が異なります。なお、PCリサイクルマークがない液晶ディスプレイを2003年10月1日以降にご購入、ご家庭でご利用いただきましたお客様には弊社が無料でPCリサイクルマークを提供し、回収・再資源化いたします。詳細は弊社ホームページをご覧ください。
→http://www.iodata.jp/support/

■リサイクル窓口
「アイ・オー エコステーション」専用ダイヤル
電話：076-260-3616
※受付時間 9：30～12：00/13：00～17：00 月～金曜日(祝祭日を除く)
※リサイクルに関するお問い合わせのみ承っております。
そのほかのご質問につきましては、右記「お問い合わせ窓口」へご相談ください。

VCCI規格について

この装置は、情報処理装置等電波障害自主規制協議会（VCCI）の基準に基づくクラスB情報技術装置です。この装置は、家庭環境で使用することを目的としていますこの装置がラジオやテレビジョン受信機に近接して使用されると、受信障害を引き起こすことがあります。本説明書に従って正しい取り扱いをしてください。

J-Mossについて

この装置は、「電気・電子機器の特定の化学物質の含有表示方法（JIS C 0950）」に基づきグリーンマークを表示しております。
化学物質の含有情報は以下をご覧ください。
http://www.iodata.jp/jmoss/

お問い合わせについて

本製品に関するお問い合わせは弊社サポートセンターで受け付けています。

1.ホームページを確認する

[困ったときには]で解決できない場合は、サポート web ページ内の「製品Q&A、News」などもご覧ください。
過去にサポートセンターに寄せられた事例なども紹介されています。
こちらも参考にしてください。
製品Q&A、Newsなど
→http://www.iodata.jp/support/

2.解決できない場合は

それでも解決できない場合は下記へお問い合わせください。

■お問い合わせ窓口
住所：〒920-8513 石川県金沢市桜田町2丁目84番地
アイ・オー・データ第2ビル
株式会社 アイ・オー・データ機器 サポートセンター
電話：本社 076-260-3633 東京 03-3254-1092
FAX：本社 076-260-3360 東京 03-3254-9055
※受付時間 9：00～17：00 月～金曜日(祝祭日を除く)
インターネット：**http://www.iodata.jp/support/**

■お知らせいただく事項について
1.ご使用の弊社製品名
2.ご使用のパソコン本体と周辺機器の型番
3.ご使用のOSとサポートソフトのバージョン
4.トラブルが起こった状態、トラブルの内容、現在の状態（画面の状態やエラーメッセージなどの内容）

ご提供いただいた個人情報は、製品のお問合せなどアフターサービス及び顧客満足度向上のアンケート以外の目的には利用いたしません。
また、これらの利用目的の達成に必要な範囲内で業務を委託する場合を除き、お客様の同意なく第三者へ提供、または第三者と共同して利用いたしません。

アイオー・セーフティ・サービスのご案内

万一の故障時にも安心してご利用いただく為の有償サービスです。
優先電話(フリーダイヤル)受付や、故障時のスムーズな代品交換等、各種メニューを取り揃えております。
詳細は下記弊社ホームページをご参照ください。
http://www.iodata.jp/iss/
※本製品ご購入日から60日以内にお申し込みください。

[ご注意]
1) 本製品及び本書は株式会社アイ・オー・データ機器の著作物です。
したがって、本製品及び本書の一部または全部を無断で複製、修写、転載、改変することは法律で禁じられています。
2) 本製品は、医療機器、原子力設備や機器、航空宇宙機器、輸送設備や機器、兵器システムなどの人命に関る設備や機器、及び海底中継器、宇宙衛星などの高度な信頼性を必要とする設備や機器としての使用またはこれらに組み込んでの使用は意図されておりません。これら、設備や機器、制御システムなどに本製品を使用され、本製品の故障により、人身事故、火災事故、社会的な損害などが生じても、弊社ではいかなる責任も負いかねます。
設備や機器、制御システムなどにおいて、冗長設計、火災延焼対策設計、誤動作防止設計など、安全設計に万全を期されるようご注意願います。
3) 本製品は日本国内仕様です。本製品を日本国外で使用された場合、弊社は一切の責任を負いかねます。
また、弊社は本製品に関し、日本国外への技術サポート、及びアフターサービス等を行っておりませんので、予めご了承ください。(This product is for use only in Japan. We bear no responsibility for any damages or losses arising from use of, or inability to use, this product outside Japan and provide no technical support or after-service for this product outside Japan.)
4) 本製品は「外国為替及び外国貿易法」の規定により輸出規制製品に該当する場合があります。
国外に持ち出す際には、日本国政府の輸出許可申請などの手続きが必要になる場合があります。
5) 本製品を運用した結果の他への影響については、上記にかかわらず責任は負いかねますのでご了承ください。

[Windows Vista®ロゴについて]
以下の理由にてロゴテストをおこなっております。
- CPU：Pentium D 930
- メモリー：1Gバイト
- チップセット：945G
- グラフィックボード：GeForce 7600GS

[商標について]
- I-O DATA は、株式会社アイ・オー・データ機器の登録商標です。
- Windows Vista®およびWindowsロゴは、米国またはその他における Microsoft Corporationの登録商標です。
- Apple、Macintoshは、米国および他の国々で登録されたApple Inc.の商標または登録商標です。
- その他、一般に会社名、製品名は各社の商標または登録商標です。

Copyright (C) 2008 I-O DATA DEVICE, INC. All Rights Reserved.

保証規定

1.<保証内容>
取扱説明書・本体添付ラベルなどの注意書きに従った正常な使用状態で故障した場合には、本保証の記載内容に基づき、無料修理します。修理のための交換された本体もしくはユニット単位の部品はお返し致しません。
2.<保証対象>
保証の対象となるのは製品の本体部分のみで、添付ソフトウェアもしくは添付の消耗品類は保証の対象とはなりません。
3.<修理依頼>
修理を弊社へご依頼される場合は、製品と保証書を弊社へお持ち込み頂けますようお願い致します。送付される場合は、発送時の費用はお客様のご負担、弊社からの返送時の費用は弊社負担とさせて頂きます。また、発送の際は予て配慶をご利用頂き、輸送時の損傷を防ぐため、ご購入時の箱・梱包材をご使用頂き、輸送に関する保証および輸送状況が確認できる業者のご利用をお願い致します。
4.<保証適応外>
保証書をご提示いただきましても次の場合は有料修理となります。
1) ご購入日から保証期間が経過した場合。
2) 修理元の表示の無い、本保証書のご提示がいただけない場合。
3) 本保証書の所定事項（お名前、ご住所、販売店様 など）が未記入の場合、または字句が書き換えられた場合。
4) 火災、地震、水害、落雷、ガス害、塩害、その他の天変地変、公害または異常電圧による故障もしくは損害。
5) お買上げ後の輸送、移動時の落下・衝撃などお取り扱いが不適当なためおこした**液晶パネルの傷を含む**故障もしくは損傷。
6) 接続時の不適に起因する故障もしくは損傷または接続している他機器に起因する故障もしくは損傷。
7) 液晶パネル、バックライトの経年劣化、（輝度変化、色変化、精度および他の同一性の変化、焼き付き、欠点の増加など）
8) 液晶パネルの表面も含む外装品の損傷、変色、劣化。
9) 取扱説明書の記載の使用方法または注意に反する お取り扱いに起因する故障もしくは損傷。
10) 弊社以外で改造、調整、部品交換などをされた場合。
11) その他弊社の判断に基づき有料と認められる場合。
5.<弊社免責>
本製品の故障、または使用によって生じた保存データの消失など、直接および間接の損害について弊社は一切責任を負いません。
6.<保証有効範囲>
本保証書は日本国内においてのみ有効です。
This warranty is valid only in Japan.
＊本保証書は、本書に明示した期間、条件のもとにおいて無料修理をお約束するものです。本保証書によってお客様の法律上の権利を制限するものではありません。

おねがい
本商品および本商品の取扱説明書の内容の一部または全部を弊社の許諾なしに複製することはできません。
本保証書は所定事項が記入されることにより有効となります。
本商品は将来改良のため予告なく変更する場合があります。
本商品、またはこの一部をご利用になる商品を販売される場合は弊社営業までご相談ください。

弊社修理センターのご案内
■修理品送付先 〒920-8513 石川県金沢市桜田町2丁目84番地
アイ・オー・データ第2ビル
株式会社アイ・オー・データ機器 修理センター

デジタルライフの夢をおどけ
株式会社 アイ・オー・データ機器
ホームページ：http://www.iodata.jp/support/
2008.12.8
PRINTED WITH SOY INK 大豆インキを使用しています
地球環境を守るため、再生紙を使用しています